

ISTITUTO COMPRENSIVO STATALE - "DON GIULIO TESTA"-VENAFRO
Prot. 0005709 del 21/09/2022
I (Entrata)

P.O. Covid-19 allegate all'integrazione D.V.R. Rischio Covid-19 Rev. 00 del 09/06/2020
Rev. 03 del 21/09/2022

PROCEDURE ORGANIZZATIVE COVID-19 a.s. 2022/2023

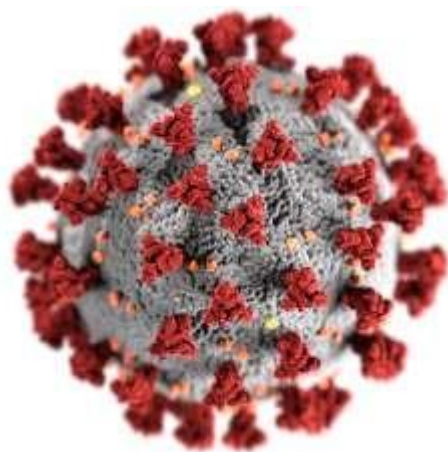

Il Dirigente Scolastico
Prof. Marco Viti

Il Medico Competente
Dott. Sergio Scorpio

Il R.S.P.P.
Ing. Andrea Girardi

Indice

| | |
|---|----|
| PREMESSA..... | 3 |
| 1 – DISPOSIZIONI GENERALI | 6 |
| 2 – GESTIONE DEI CASI POSITIVI | 7 |
| 2.1 - GESTIONE DI CASI COVID 19 SOSPETTI..... | 7 |
| 2.2 – GESTIONE DI CASI COVID-19 CONFERMATI..... | 7 |
| 2.3 - GESTIONE DI CONTATTI CON CASI POSITIVI | 7 |
| 3 – REGOLE GENERALI DI PREVENZIONE..... | 8 |
| 4 – ACCESSO ALL’EDIFICIO..... | 9 |
| 5 – UTILIZZO DEI PRODOTTI PER LA PULIZIA E SANIFICAZIONE..... | 10 |
| 6 – AGGIORNAMENTO DELLA PROCEDURA..... | 10 |

PREMESSA

Le presenti procedure organizzative, a corredo e ad aggiornamento del Documento di Valutazione dei Rischi Rev. 01 del 16/01/2020, sono state elaborate dal Responsabile del Servizio di Prevenzione e Protezione e dal Medico Competente, in virtù dell'emergenza sanitaria legata alla diffusione del Covid-19 sul territorio nazionale.

La diffusione dell'infezione da SARS-CoV-2 rappresenta una questione di salute pubblica, pertanto la gestione delle misure preventive e protettive deve necessariamente seguire i provvedimenti speciali adottati dalle Istituzioni competenti in conformità all'evoluzione dello scenario epidemiologico. In ragione di tale esigenza di tutela della salute pubblica, il Dirigente Scolastico (nella sua veste di datore di lavoro) deve collaborare facendo rispettare i provvedimenti delle istituzioni competenti al fine di favorire il contenimento della diffusione del SARS-CoV-2; in tal senso, anche la semplice diffusione interna delle informazioni e delle raccomandazioni prodotte esclusivamente da Soggetti istituzionali costituisce uno strumento utile al contrasto dell'epidemia.

Nella stesura di tale protocollo, adottato dall'Istituto Comprensivo "Don Giulio Testa" di Venafro (IS) (successivamente indicato come "Istituto"), classificato come ambiente di lavoro non sanitario, si fa riferimento a quanto indicato dal Ministero della Salute e dai documenti tecnici dell'INAIL e dell'Istituto Superiore di Sanità (ISS), ai DPCM, ai Decreti legge e alle Leggi dello Stato in materia di gestione e contenimento del contagio da SARS-CoV-2, e agli indirizzi applicativi del:

- PROTOCOLLO condiviso di regolamentazione delle misure per il contrasto e il contenimento della diffusione del virus Covid-19 negli ambienti di lavoro del 24 aprile 2020;
- INAIL-ISS. Documento tecnico sull'ipotesi di rimodulazione delle misure contenitive di fase 2 in relazione al trasporto pubblico collettivo terrestre nel contesto dell'emergenza da SARS-CoV-2. Aprile 2020;
- ISS. Rapporto ISS COVID-19 n. 19/2020 - "Raccomandazioni ad interim sui disinfettanti nell'attuale emergenza COVID-19: presidi medico-chirurgici e biocidi. Versione del 25 aprile 2020";
- Indicazioni ad interim per la prevenzione e gestione degli ambienti indoor in relazione alla trasmissione dell'infezione da virus SARS-CoV-2. Versione del 25 maggio 2020;
- Decreto Legge 19 maggio 2020, n. 34 convertito, con modificazioni, dalla legge 17 luglio 2020, n. 77, recante "Misure urgenti in materia di salute, sostegno al lavoro e all'economia, nonché di politiche sociali connesse all'emergenza epidemiologica da COVID-19";
- Legge 22 maggio 2020, n. 35, Conversione in legge, con modificazioni, del decreto-legge 25 marzo 2020, n. 19, recante misure urgenti per fronteggiare l'emergenza epidemiologica da COVID-19;
- Decreto-legge 8 aprile 2020, n. 22 convertito nella Legge 6 giugno 2020, n. 41 recante: «Misure urgenti sulla regolare conclusione e l'ordinato avvio dell'anno scolastico e sullo svolgimento degli esami di Stato, nonché in materia di

- procedure concorsuali e di abilitazione e per la continuità della gestione accademica»;
- Decreto-legge 25 marzo 2020, n. 19, Misure urgenti per fronteggiare l'emergenza epidemiologica da COVID-19;
 - Documento tecnico sull'ipotesi di rimodulazione delle misure contenitive nel settore scolastico, trasmesso dal CTS - Dipartimento della protezione civile in data 28 maggio 2020 e il Verbale n. 90 della seduta del CTS del 22 giugno 2020;
 - Decreto Ministeriale n. 39 del 26/06/2020, Adozione del Documento per la pianificazione delle attività scolastiche, educative e formative in tutte le Istituzioni del Sistema nazionale di Istruzione per l'anno scolastico 2020/2021 (Piano scuola 2020/2021);
 - Documento "Quesiti del Ministero dell'Istruzione relativi all'inizio del nuovo anno scolastico", trasmesso dal CTS - Dipartimento della protezione civile in data 7 luglio 2020;
 - Protocollo quadro "Rientro in sicurezza", sottoscritto il 24 luglio 2020 dal Ministro per la Pubblica Amministrazione e dalle Organizzazioni sindacali;
 - Documento INAIL 2020 - Gestione delle operazioni di pulizia, disinfezione e sanificazione nelle strutture scolastiche;
 - Decreto Ministeriale n. 80 del 03/08/2020 - Documento di indirizzo e orientamento per la ripresa delle attività in presenza dei servizi educativi e delle scuole dell'infanzia;
 - Decreto Ministeriale n. 87 del 06/08/2020 - PROTOCOLLO D'INTESA PER GARANTIRE L'AVVIO DELL'ANNO SCOLASTICO NEL RISPETTO DELLE REGOLE DI SICUREZZA PER IL CONTENIMENTO DELLA DIFFUSIONE DI COVID 19 - MISURE PER IL CONTRASTO E IL CONTENIMENTO DELLA DIFFUSIONE DEL VIRUS COVID-19 NELLE SCUOLE DEL SISTEMA NAZIONALE DI ISTRUZIONE;
 - Decreto Ministeriale n. 89 del 07/08/2020 - Linee guida per la Didattica digitale integrata per l'anno scolastico 2020/2021;
 - Verbale del 12 agosto 2020, n. COVID/0044508, del Comitato Tecnico Scientifico istituito presso la Presidenza del Consiglio dei Ministri – Dipartimento della Protezione Civile;
 - Nota MI prot. n. 1436 del 13/08/2020, Trasmissione verbale CTS e indicazioni ai Dirigenti scolastici;
 - Rapporto ISS COVID-19 n. 58/2020 - Indicazioni operative per la gestione di casi e focolai di SARS-CoV-2 nelle scuole e nei servizi educativi dell'infanzia - Versione del 21 agosto 2020;
 - verbale n. 104 del 31 agosto 2020 del Comitato Tecnico Scientifico istituito presso la Presidenza del Consiglio dei Ministri – Dipartimento della Protezione Civile;
 - Nota del MI prot. n. 1260 del 30/08/2021, Verifica della certificazione verde COVID-19 del personale scolastico - Informazioni e suggerimenti;
 - "PROTOCOLLO D'INTESA PER GARANTIRE LA RIPRESA DELLE ATTIVITÀ IN PRESENZA DEI SERVIZI EDUCATIVI E DELLE SCUOLE DELL'INFANZIA NEL

RISPETTO DELLE REGOLE DI SICUREZZA PER IL CONTENIMENTO DELLA DIFFUSIONE DEL COVID-19 per l'anno 2021/2022" del 14/08/2021;

- Piano Scuola "Documento per la pianificazione delle attività Scolastiche, educative e formative nelle istituzioni del Sistema nazionale di Istruzione" del MI.
- Rapporto ISS COVID-19 n. 11/2021, n. 12/2021 e n. 19/2021;
- Comunicato stampa del Consiglio dei Ministri n. 32 del 5 Agosto 2021
- Decreto Legge 10 settembre 2021, n. 122
- Nota del Ministero dell'Istruzione Dipartimento per il sistema educativo di istruzione e formazione prot. 1998 del 19/08/2022
- Indicazioni strategiche ad interim per preparedness e readiness ai fini di mitigazione delle infezioni da SARS-CoV-2 in ambito scolastico (a.s. 2022 -2023)
- Indicazioni strategiche ad interim per preparedness e readiness ai fini di mitigazione delle infezioni da SARS-CoV-2 nell'ambito dei servizi educativi per l'infanzia gestiti dagli Enti locali, da altri enti pubblici e dai privati, e delle scuole dell'infanzia statali e paritarie a gestione pubblica o privata per l'anno scolastico 2022 -2023
- Indicazioni ai fini della mitigazione degli effetti delle infezioni da Sars CoV 2 nel sistema educativo di istruzione e di formazione per l'anno scolastico 2022 2023

Il Covid-19 rappresenta un rischio biologico generico per il quale occorre adottare misure uguali per tutta la popolazione. Il presente documento contiene misure che seguono la logica della precauzione e seguono e attuano le prescrizioni del legislatore e le indicazioni dell'Autorità sanitaria.

Eventuali integrazioni o modifiche delle presenti indicazioni saranno valutate in considerazione dell'evoluzione dello scenario epidemiologico, della ripresa dell'attività didattica a settembre e di eventuali ulteriori indirizzi normativi e di carattere tecnico-scientifico a livello nazionale.

In virtù dell'evolversi della situazione epidemiologica in Italia e nei comuni di interesse dell'Istituto, il Datore di Lavoro potrà decidere in ogni momento, al fine di garantire la sicurezza di tutti gli occupanti degli edifici scolastici, di mettere in pratica tutte le misure già previste dalle precedenti procedure organizzative Rev. 02 del 12/09/2021 precedentemente adottate.

1 – DISPOSIZIONI GENERALI

A seguito dell'emanazione e della pubblicazione dei nuovi protocolli/vademecum del Ministero della Pubblica Istruzione per il contrasto alla diffusione delle infezioni da SarsCov2, si è proceduto alla redazione del presente protocollo, che costituisce, come prima precisato, aggiornamento del Documento di Valutazione dei Rischi.

Il presente documento, ha lo scopo di definire il passaggio da strategie di contrasto della diffusione dell'infezione, alle strategie di mitigazione, con l'obiettivo di contenere l'impatto negativo dell'epidemia sulla salute pubblica.

Il Datore di Lavoro (Dirigente Scolastico) informa i dipendenti, gli alunni, collaboratori, genitori, assistenti alla persona, educatori, visitatori, fornitori, appaltatori, dipendenti del Comune e degli Enti locali in generale, lavoratori autonomi e chiunque a qualsiasi titolo ha accesso ai locali dei plessi scolastici, su quali siano le procedure anticontagio ai sensi della normativa di riferimento per gli ambienti scolastici.

In particolare, informa chiunque entri nell'istituto scolastico circa le seguenti disposizioni:

- la permanenza a scuola **NON** è consentita nei casi di sintomatologia compatibile con Covid-19 (sintomi respiratori acuti, vomito, diarrea, perdita di gusto e dell'olfatto e cefalea intensa);
- temperatura corporea superiore a 37,50 °C;
- test diagnostico per la ricerca da SarsCov-2 positivo.

È consentita la permanenza a scuola a bambini e studenti con sintomi respiratori di lieve entità ed in buone condizioni generali che non presentano febbre?

Sì, in quanto nei bambini la sola rinorrea è condizione frequente e non può essere sempre motivo di non frequenza o allontanamento dalla scuola in assenza di febbre.

Sì, gli studenti possono frequentare in presenza indossando mascherine chirurgiche/FFP2 fino a risoluzione dei sintomi ed avendo cura dell'igiene delle mani e dell'osservanza dell'etichetta respiratoria.

Inoltre, ulteriori misure di prevenzione di base da applicare sin dall'inizio dell'anno scolastico prevedono:

- frequente igiene delle mani;
- utilizzo di dispositivi di protezione respiratoria (FFP2) e protezione per gli occhi per il personale scolastico a rischio e per gli alunni a rischio (I e II ciclo);

N.B. I genitori degli alunni/bambini che a causa del virus SarsCov-2 sono più esposti al rischio di sviluppare sintomatologie avverse comunicano all'istituzione scolastica tale condizione in forma scritta e documentata precisando anche le eventuali misure di protezione da attivare durante la presenza a scuola.

A seguito della segnalazione ricevuta, l'Istituzione scolastica valuta la specifica situazione in raccordo con il Dipartimento di prevenzione territoriale ed il pediatra/medico di famiglia per individuare le opportune misure precauzionali da

applicare per garantire la frequenza dell'alunno in presenza ed in condizioni di sicurezza:

- ricambio frequente d'aria;
- la sanificazione ordinaria e straordinaria deve essere effettuata secondo le indicazioni del Rapporto ISS COVID-19 n. 12/2021 Aggiornamento del Rapporto ISS COVID – 19 n. 25/2020. Versione del 20/05/2021.

2 – GESTIONE DEI CASI POSITIVI

2.1 - GESTIONE DI CASI COVID 19 SOSPETTI

Il personale scolastico, i bambini o gli studenti che presentano sintomi indicativi di infezione da SarsCov-2 vengono ospitati nella stanza dedicata o area di isolamento appositamente predisposta e, nel caso di bambini o alunni minorenni, devono essere avvisati i genitori. Il soggetto interessato raggiungerà la propria abitazione e seguirà le indicazioni del MMG/PLS opportunamente informato.

2.2 – GESTIONE DI CASI COVID-19 CONFERMATI

Al momento le persone risultate positive al test diagnostico per SarsCov-2 sono sottoposte alla misura dell'isolamento. Per il rientro a scuola è necessario l'esito negativo del test (molecolare o antigenico) al termine dell'isolamento.

2.3 - GESTIONE DI CONTATTI CON CASI POSITIVI

Non sono previste misure speciali per il contesto scolastico. Si applicano le regole generali previste per i contatti di casi COVID-19 confermati come indicate da ultimo dalla Circolare del Ministero della Salute n. 019680 del 30/03/2022 Nuove modalità di gestione dei casi e dei contatti stretti di caso COVID-19.

Quali sono gli adempimenti di competenza del Dirigente Scolastico a seguito dell'emanazione del Decreto del Presidente del Consiglio dei Ministri 26 luglio 2022 (pubblicato in G.U. del 03/08/2022 n. 180 recante le Linee guida sulle specifiche in merito all'adozione di dispositivi mobili di purificazione e impianti fissi di areazione e agli standard minimi di qualità dell'aria negli ambienti scolastici e in quelli confinati degli stessi edifici?)

Come previsto dal Decreto del Presidente del Consiglio dei Ministri 26 luglio 2022, "Il Dirigente Scolastico richiede alle Autorità competenti (Dipartimenti di prevenzione delle ASL e ARPA) di effettuare le attività preliminari di monitoraggio della qualità dell'aria e di individuazione delle soluzioni più efficaci da adottare in conformità con le presenti linee guida. Sulla base degli esiti della predetta attività il Dirigente Scolastico richiede all'ente proprietario dell'edificio di attivarsi per porre in essere gli interventi necessari, secondo quanto previsto dalla normativa vigente".

Gli alunni positivi possono seguire l'attività scolastica nella modalità della didattica digitale integrata?

No, la normativa speciale per il contesto scolastico legata al virus SarsCov-2 che consentiva tale modalità, cessa i propri effetti con la conclusione dell'anno scolastico 2021/2022.

ATTENZIONE: In aggiunta alle misure di base elencate in precedenza, nell'eventualità di specifiche esigenze di sanità pubblica sono previste le ulteriori misure che potrebbero essere implementate, singole o associate, su disposizione delle autorità sanitarie per il contenimento della circolazione virale/protezione dei lavoratori, della popolazione scolastica e delle relative famiglie qualora le condizioni epidemiologiche peggiorino.

È pertanto compito dei docenti, dipendenti, collaboratori, genitori, visitatori, fornitori, associazioni e soggetti terzi che a qualsiasi titolo hanno accesso ai locali dei plessi scolastici rispettare e far rispettare quanto riportato nelle disposizioni di cui ai precedenti punti.

Si ribadisce che, in virtù dell'evolversi della situazione epidemiologica in Italia e nei comuni di interesse dell'Istituto, il Datore di Lavoro potrà decidere in ogni momento, al fine di garantire la sicurezza di tutti gli occupanti degli edifici scolastici, di mettere in pratica tutte le misure già previste dalle precedenti procedure organizzative Rev. 02 del 12/09/2021 precedentemente adottate.

3 – REGOLE GENERALI DI PREVENZIONE

- 1) Permanenza a scuola consentita solo in assenza di sintomi febbrili a titolo esemplificativo, rientrano tra la sintomatologia compatibile con COVID-19: sintomi respiratori acuti come tosse e raffreddore con difficoltà respiratoria, vomito (episodi ripetuti accompagnati da malessere), diarrea, perdita di gusto, perdita dell'olfatto, cefalea intensa e solo in assenza di test diagnostico per la ricerca di SarsCov-2 positivo;
- 2) Igiene delle mani ed "etichetta respiratoria" (con quest'ultimo termine si intendono in letteratura i corretti comportamenti da mettere in atto per tenere sotto controllo il rischio di trasmissione di microrganismi da persona a persona, quali ad esempio proteggere la bocca e il naso durante starnuti o colpi di tosse utilizzando fazzoletti di carta, piega del gomito, etc.);
- 3) Utilizzo di dispositivi di protezione respiratoria (FFP2) per personale scolastico e alunni che sono a rischio di sviluppare forme severe di COVID-19, (persone fragili);
- 4) Sanificazione ordinaria (periodica) e straordinaria in presenza di uno o più casi confermati, secondo le indicazioni del Rapporto ISS COVID-19 n. 12/2021, "Raccomandazioni ad interim sulla sanificazione di strutture non sanitarie

- nell'attuale emergenza COVID-19: ambienti/superfici. Aggiornamento del Rapporto ISS COVID-19 n. 25/2020. Versione del 20 maggio 2021”;
- 5) Organizzazione delle procedure di gestione dei casi sospetti/confermati e contatti; - In presenza di studenti che presentano sintomatologia riconducibile al COVID-19 occorre avvisare il personale ausiliario in servizio; - Lo studente deve essere allontanato dalla classe ed accompagnato nell'aula destinata ai casi sospetti; - Si avvisano i genitori e il caso viene preso in cura dal MMG/PLS; - Il rientro a scuola degli studenti e del personale risultato positivo al COVID-19 può avvenire solo con esito negativo del test molecolare o antigenico; - Non è prevista l'attivazione della DAD/DID per gli studenti che dovessero risultare positivi al COVID-19;
 - 6) Ricambi d'aria frequenti;
 - 7) Evitare assembramenti prolungati in luoghi chiusi e non ventilati;
 - 8) Disporre di uno spazio da adibire all'isolamento delle persone con sintomi in attesa del loro allontanamento dall'edificio.

Qualora vi fossero differenti indicazioni Sanitarie da parte degli Organi e Ministeri Competenti e/o cambiamenti del quadro epidemiologico, saranno possibili ulteriori misure di prevenzione, quali:

- Distanziamento di almeno 1 metro (ove le condizioni logistiche e strutturali lo consentano);
- Precauzioni nei momenti a rischio di aggregazione;
- Aumento frequenza sanificazione periodica, soprattutto negli spazi comuni;
- Gestione di attività extracurricolari e laboratori, garantendo l'attuazione di misure di prevenzione quali distanziamento fisico, mascherine chirurgiche/FFP2, igiene delle mani, etc.;
- Mascherine chirurgiche, o FFP2, in posizione statica e/o dinamica (da modulare nei diversi contesti e fasi della presenza scolastica);
- Concessione palestre/locali a terzi con obbligo di sanificazione;
- Somministrazione dei pasti nelle mense con turnazione;
- Consumo delle merende al banco.

Le Indicazioni di cui trattasi, come ricordato dal Dipartimento per il sistema educativo di istruzione e formazione del Ministero dell'Istruzione, sono reperibili on line:

(<https://www.iss.it/documents/20126/0/indicazioni+A.S.+2022+-+2023+versione+05.08.pdf/c182661f-2144-6d5d-29c4-9c04c6aa02ee?t=1659721330842>).

4 – ACCESSO ALL'EDIFICIO

Studenti e personale: considerata l'attuale situazione, non vi sono controindicazioni a ritornare alle modalità pre-pandemia, a seguito di eventuali differenti indicazioni si provvederà a valutare l'utilizzo di più ingressi per evitare affollamenti.

Genitori e accompagnatori: ferme restando sempre valide le regole generali di prevenzione, soprattutto nei precedenti punti di questo protocollo, sarà possibile il loro accesso all'interno della Scuola limitando all'indispensabile la loro permanenza.

Addetti al ricevimento del pubblico: utilizzo di luogo di ricevimento areati, eventuale mantenimento del plexiglass di protezione.

5 – UTILIZZO DEI PRODOTTI PER LA PULIZIA E SANIFICAZIONE

Le schede di sicurezza e tecniche dei prodotti sono messe a disposizione dei lavoratori che li utilizzano; perciò, è importante che i collaboratori scolastici durante il loro utilizzo indossino i D.P.I. (Dispositivi di Protezione Individuale) previsti dalla scheda di sicurezza (SDS) del prodotto.

6 – AGGIORNAMENTO DELLA PROCEDURA

Sono costituiti nella scuola:

1. il Comitato per l'applicazione e la verifica delle regole del protocollo di regolamentazione con la partecipazione del Dirigente scolastico, il RSPP, il Medico Competente, il RLS;
2. il Referente d'Istituto per l'emergenza COVID-19 per l'a.s. 2022/2023 nella persona del Dirigente Scolastico.
3. E' nominato il Referente per la sede di Sesto Campano Taverna per l'emergenza COVID-19 per l'a.s. 2022/2023 nella persona dell'ins. Paola Iannacone. Il provvedimento dovrà essere ancora disposto.
4. E' nominato il Referente per la sede di Sesto Campano Scuola Secondaria di I grado per l'emergenza COVID-19 per l'a.s. 2022/2023 nella persona della prof.ssa Rosa Li Pizzi. Il provvedimento dovrà essere ancora disposto.

Potranno essere costituiti, a livello territoriale o settoriale, ad iniziativa dei soggetti firmatari del presente Protocollo, comitati per le finalità del Protocollo, anche con il coinvolgimento delle autorità sanitarie locali e degli altri soggetti istituzionali coinvolti nelle iniziative per il contrasto della diffusione del COVID-19.

8 REGOLE E...CORONAVIRUS NON TI TEMIAMO!

by Matematica in gioco

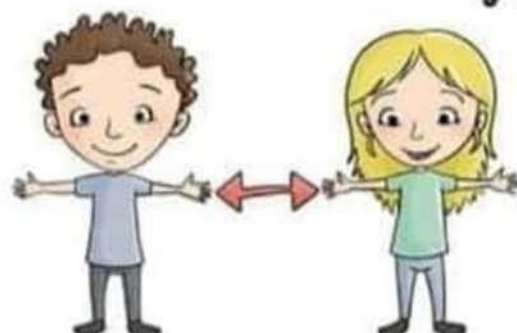

MANTIENI LE GIUSTE DISTANZE

USA L'IGIENIZZANTE A
DISPOSIZIONE



RESTA A CASA SE NON TI
SENTI TANTO BENE



NON
SCAMBIARE
CIBO NE'
PASTELLI



STARNUTISCI
NEL GOMITO



LAVATI LE MANI PER
ALMENO UN MINUTO



SE TI SENTI LA
FEBBRE DILLO ALLA
MAESTRA



DOPO ESSERTI SOFFIATO IL NASO ED ESSERTI
ALLACCIATO LE SCARPE LAVATI LE MANI

Come frizionare le mani con la soluzione alcolica?

**USA LA SOLUZIONE ALCOLICA PER L'IGIENE DELLE MANI!
LAVALE CON ACQUA E SAPONE SOLTANTO SE VISIBILMENTE SPORCHE!**



Durata dell'intera procedura: **20-30 secondi**



Versare nel palmo della mano una quantità di soluzione sufficiente per coprire tutta la superficie delle mani.



frizionare le mani palmo contro palmo

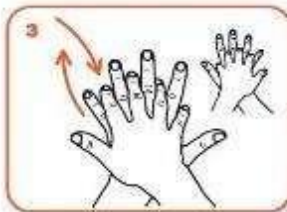

il palmo destro sopra il dorso sinistro intrecciando le dita tra loro e viceversa

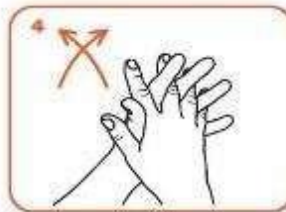

palmo contro palmo intrecciando le dita tra loro

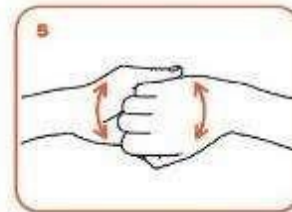

dorso delle dita contro il palmo opposto tenendo le dita strette tra loro



frizione rotazionale del pollice sinistro stretto nel palmo destro e viceversa



frizione rotazionale, in avanti ed indietro con le dita della mano destra strette tra loro nel palmo sinistro e viceversa

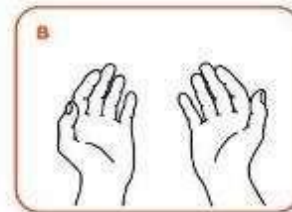

...una volta asciutte, le tue mani sono sicure.

Come lavarsi le mani con acqua e sapone?

LAVA LE MANI CON ACQUA E SAPONE, SOLTANTO SE VISIBILMENTE SPORCHE! ALTRIMENTI, SCEGLI LA SOLUZIONE ALCOLICA!



Durata dell'intera procedura: 40-60 secondi



Bagna le mani con l'acqua

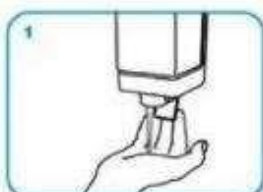

applica una quantità di sapone sufficiente per coprire tutta la superficie delle mani



friziona le mani palmo contro palmo

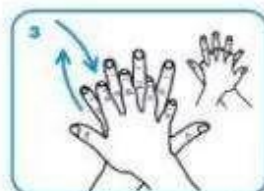

il palmo destro sopra il dorso sinistro intrecciando le dita tra loro e viceversa



palmo contro palmo intrecciando le dita tra loro

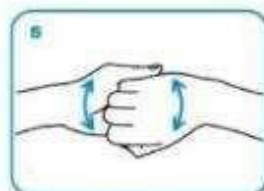

dorso delle dita contro il palmo opposto tenendo le dita strette tra loro



frizione rotazionale del pollice sinistro stretto nel palmo destro e viceversa



frizione rotazionale, in avanti ed indietro con le dita della mano destra strette tra loro nel palmo sinistro e viceversa



Risciacqua le mani con l'acqua



asciuga accuratamente con una salvietta monouso

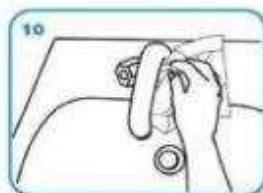

usa la salvietta per chiudere il rubinetto

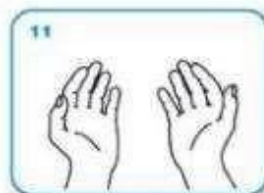

...una volta asciutte, le tue mani sono sicure.

Misure di prevenzione

Permanenza a scuola

La permanenza a scuola degli alunni non è consentita nei casi di seguito riportati:

SINTOMATOLOGIA COMPATIBILE
CON COVID-19

TEMPERATURA CORPOREA
SUPERIORE A 37,5°C

TEST DIAGNOSTICO PER LA
RICERCA DI SARS-CoV-2
POSITIVO

Ad esempio:

- Sintomi respiratori acuti (tosse e/o raffreddore) con difficoltà respiratoria
- Vomito
- Diarrea
- Perdita del gusto
- Perdita dell'olfatto
- Cefalea intensa



È consentita la permanenza a scuola a bambini e studenti con sintomi respiratori di lieve entità ed in buone condizioni generali che non presentano febbre?



Si, in quanto nei bambini la sola rinite (raffreddore) è **condizione frequente** e non può essere sempre motivo di non frequenza o allontanamento dalla scuola in assenza di febbre



Si, gli studenti possono frequentare in presenza indossando mascherine chirurgiche/FFP2 fino a risoluzione dei sintomi ed avendo cura dell'igiene delle mani e dell'osservanza dell'etichetta respiratoria

Misure di prevenzione

Altre misure di prevenzione di base (1/2)

Ulteriori **misure di prevenzione** non farmacologiche di **base** da applicare sin dall'inizio dell'anno scolastico elencate di seguito.



Igiene delle mani ed etichetta respiratoria



Utilizzo di dispositivi di protezione respiratoria (FFP2) e protezione per gli occhi per il **personale scolastico a rischio e per gli alunni a rischio (I e II ciclo)**



Ricambio frequente d'aria. Qualità dell'aria



Per i lavoratori sono previste misure di tutela particolari?

Sì, il **personale a rischio di sviluppare forme severe di COVID-19** utilizza i dispositivi di protezione respiratoria del tipo **FFP2** e i **dispositivi per la protezione degli occhi** forniti dalla scuola in base alle indicazioni del medico competente.

Inoltre, anche il personale che ha la volontà di proteggersi con un DPI può usare un dispositivo di protezione respiratoria del tipo FFP2 e dispositivi per la protezione degli occhi.

Misure di prevenzione

Altre misure di prevenzione di base (2/2)



Sanificazione ordinaria (periodica)



Sanificazione straordinaria tempestiva in presenza di uno o più casi confermati



Come deve essere effettuata la sanificazione ordinaria e straordinaria?

La sanificazione può essere effettuata secondo le indicazioni del **Rapporto ISS COVID-19 n. 12/2021**. Aggiornamento del Rapporto ISS COVID-19 n. 25/2020. Versione del 20.05.2021



N.B. I giochi utilizzati dai bambini dopo la sanificazione vengono lavati e lasciati ad asciugare

Misure di prevenzione

Gestione dei casi positivi

GESTIONE DI CASI COVID-19 SOSPETTI

Il personale scolastico, i bambini o gli studenti che presentano sintomi indicativi di infezione da Sars-CoV-2 vengono **ospitati nella stanza dedicata o area di isolamento**, appositamente predisposta e, nel caso di bambini o alunni minorenni, devono essere avvisati i genitori. Il soggetto interessato **raggiungerà la propria abitazione e seguirà le indicazioni del MMG/PLS**, opportunamente informato.

GESTIONE DI CASI COVID-19 CONFERMATI

Al momento le persone risultate positive al test diagnostico per SARS-CoV-2 sono **sottoposte alla misura dell'isolamento**. Per il **rientro a scuola** è necessario l'esito **negativo del test** (molecolare o antigenico) al termine dell'isolamento.

GESTIONE DI CONTATTI CON CASI POSITIVI

Non sono previste misure speciali per il contesto scolastico. Si applicano le regole generali previste per i contatti di casi COVID-19 confermati come indicate da ultimo dalla **Circolare del Ministero della Salute n. 019680 del 30/03/2022** "*Nuove modalità di gestione dei casi e dei contatti stretti di caso COVID19*".

Misure di prevenzione

Ulteriori possibili interventi



In aggiunta alle misure di base elencate in precedenza, nell'eventualità di **specifiche esigenze di sanità pubblica** sono previste le **ulteriori misure**, elencate all'interno della tabella 2, che potrebbero essere implementate, singole o associate, su **disposizione delle autorità sanitarie** per il contenimento della circolazione virale/protezione dei lavoratori, della popolazione scolastica e delle relative famiglie **qualora le condizioni epidemiologiche peggiorino**.